BOLETIM EPIDEMIOLÓGICO CORONAVÍRUS (COVID-19)	28/01/2021 16h

Coronavírus em Passo Fundo

Este informativo tem como objetivo a identificação de padrões, variações dos dados e análises dos indicadores epidemiológicos da COVID-19 no município de Passo Fundo.

Todos os casos suspeitos e confirmados de coronavírus no Brasil são notificados através de dois sistemas oficiais do Ministério da Saúde no monitoramento da doença: e-SUS Notifica e Sistema de Informação da Vigilância Epidemiológica da Gripe (Sivep-Gripe). Esses sistemas são utilizados diretamente pelos serviços de saúde e secretarias municipais de saúde, que são responsáveis pela notificação e acompanhamento de cada caso.

É importante ressaltar que o processo da doença é dinâmico e complexo e as informações apresentadas são atualizadas diariamente, podendo os dados informados estarem sujeitos à alterações. Dessa forma, é importante considerar a data e o horário de extração do banco de dados, já que podem ocorrer atualizações posteriores à publicação.

Painel Coronavírus

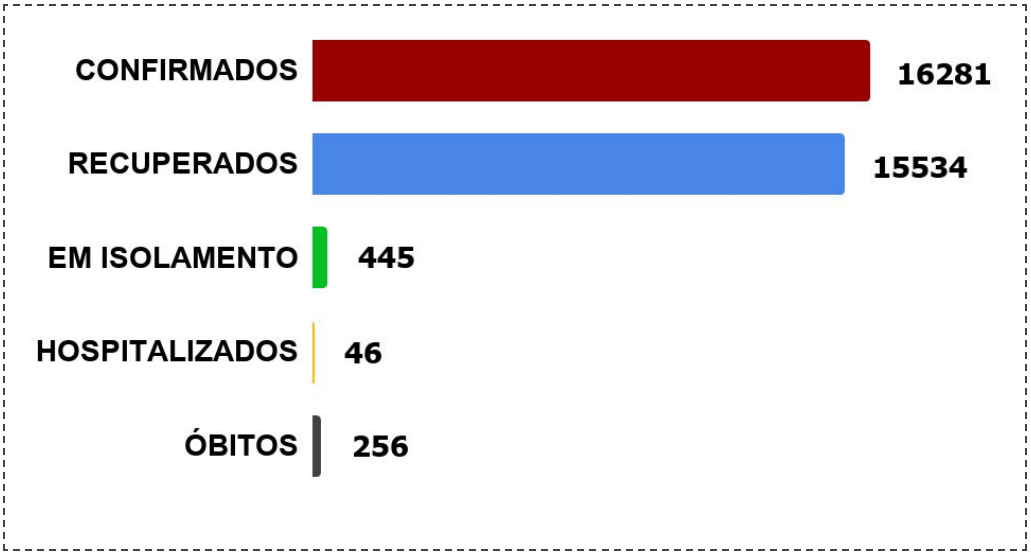

Fonte: Núcleo de Vigilância Epidemiológica. Atualizado em: 28/01/2021

Evolução das Testagens

Já foram testadas 59.058 pessoas no município de Passo Fundo até o momento, sendo 28% destes casos confirmados para COVID-19.

Gráfico 1. Realização de testes em Passo Fundo

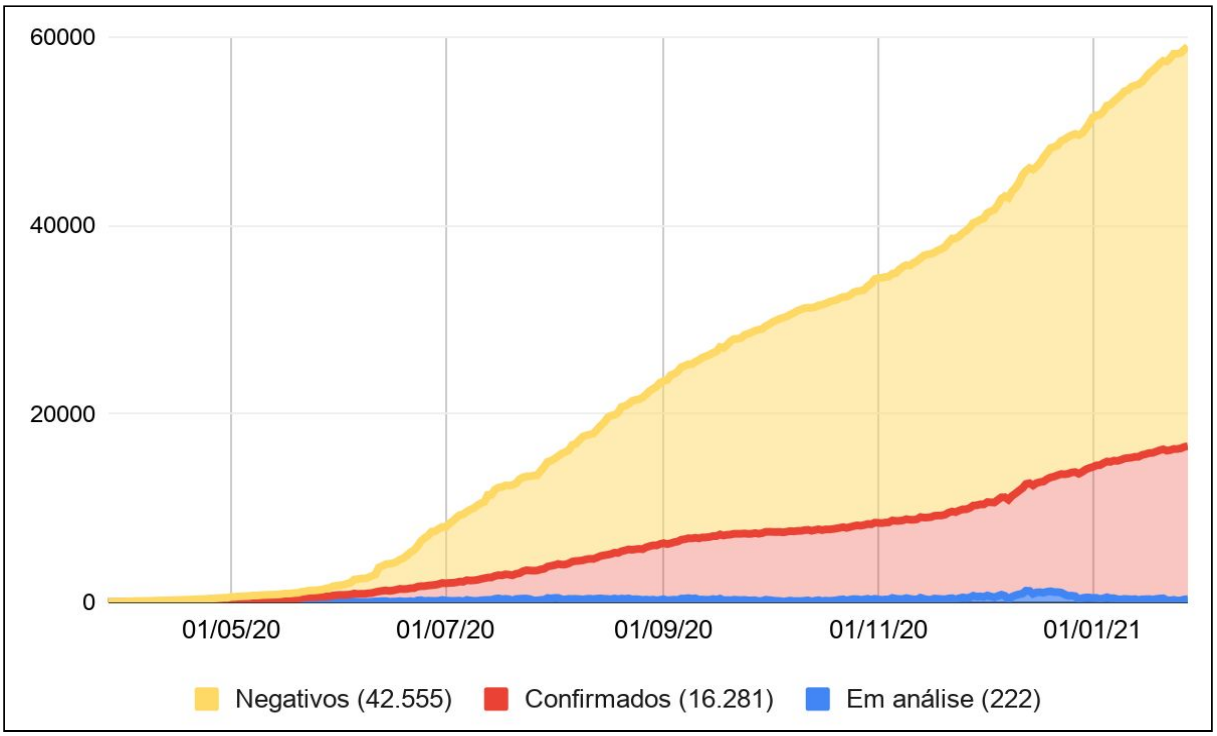

Fonte: Boletim Municipal - Núcleo de Vigilância Epidemiológica. Atualizado em: 28/01/2021

Gráfico 2. Realização de testes em Passo Fundo nos últimos meses

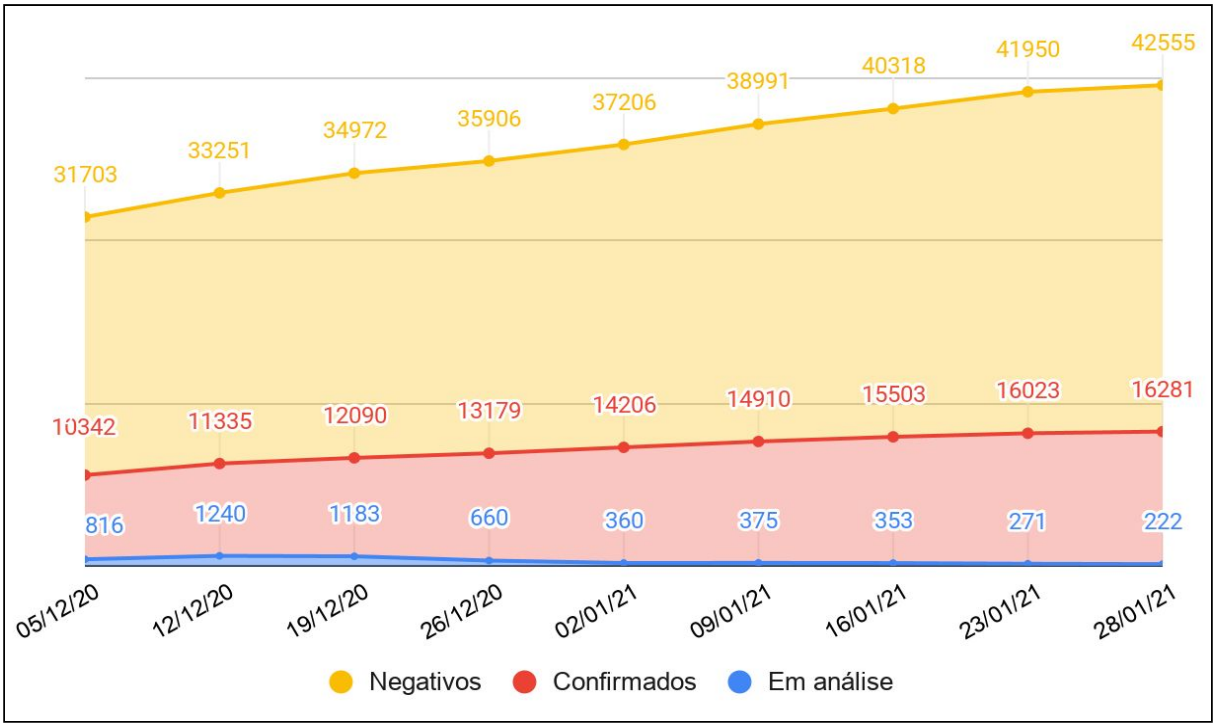

Fonte: Boletim Municipal - Núcleo de Vigilância Epidemiológica. Atualizado em: 28/01/2021

Tabela 1. Quantitativo dos testes realizados por mês

Testes realizados por mês	
Março / 2020	97
Abril / 2020	494
Maio / 2020	1.232
Junho / 2020	6.161
Julho / 2020	7.285
Agosto / 2020	8.229
Setembro / 2020	6.029
Outubro / 2020	4.918
Novembro / 2020	6.324
Dezembro / 2020	10.742
Janeiro / 2021	7.547
Total 2020	**59.058**

Fonte: Núcleo de Vigilância Epidemiológica. Atualizado em: 28/01/2021

Casos confirmados

O primeiro caso de COVID-19 em Passo Fundo foi confirmado em 27 de março de 2020. Até o dia 28 janeiro de 2021, foram confirmados 16.281 casos, sendo 258 nesta semana. Nos últimos 15 dias, houve uma média de 72 casos novos por dia.

Gráfico 3. Casos confirmados por dia em Passo Fundo e média móvel

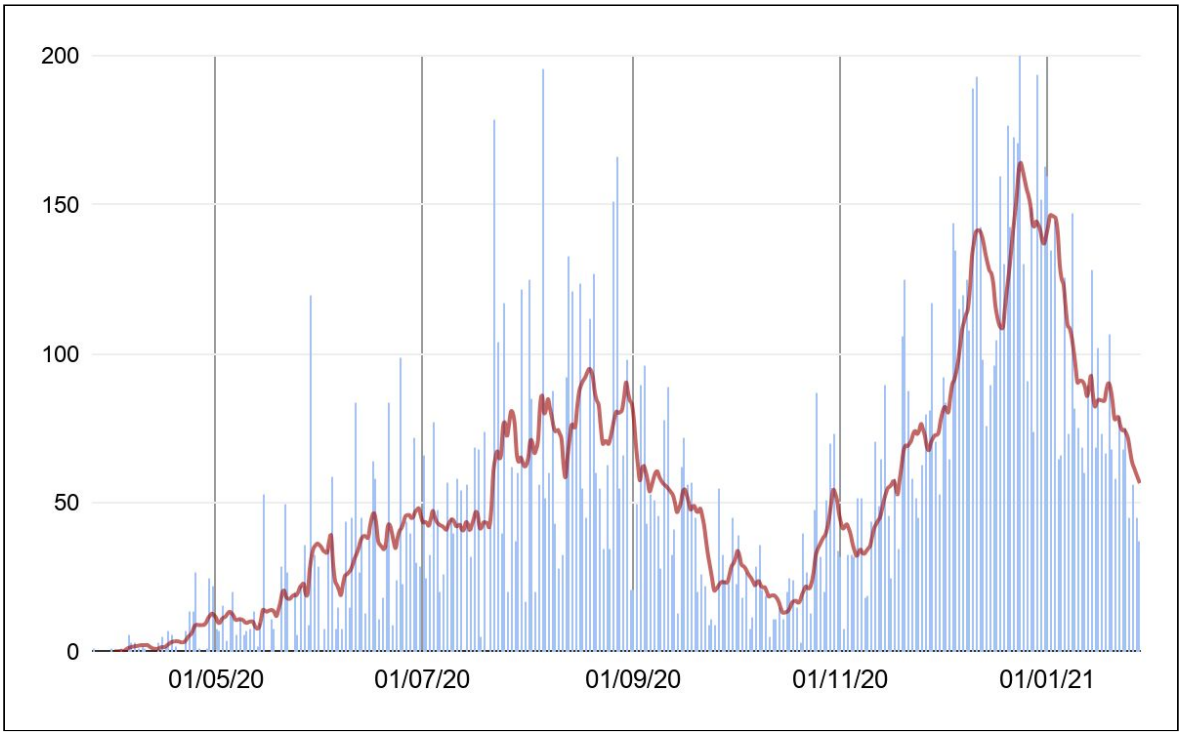

Fonte: Boletim Municipal - Núcleo de Vigilância Epidemiológica. Atualizado em: 28/01/2021

A média móvel apresenta a média dos casos confirmados nos últimos 7 dias, permitindo uma melhor visualização da variação do vírus, já que reduz as oscilações diárias que não tem relação com o avanço do vírus, mas sim devido aos atrasos dos resultados e registros.

O sistema e-SUS Notifica em nível nacional apresentou problemas de instabilidade em alguns momentos, gerando uma demanda reprimida de casos confirmados, que vão sendo inseridos à medida que os casos são investigados e encerrados. Além disso, os laudos de alguns laboratórios com o resultado dos exames também passaram por alguns atrasos devido a problemas internos e a grande quantidade de exames. Isso explica o alto número de casos registrados em determinados dias.

Gráfico 4. Casos confirmados por Semana Epidemiológica

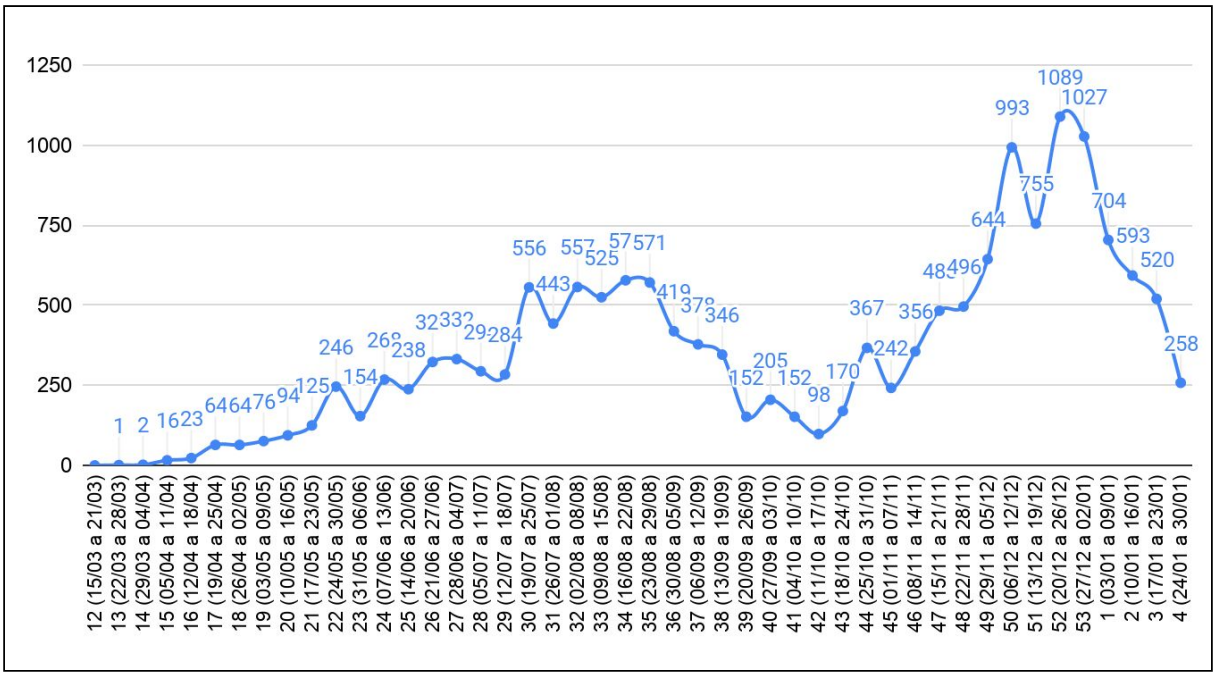

Fonte: Boletim Municipal - Núcleo de Vigilância Epidemiológica. Atualizado em: 28/01/2021

A semana epidemiológica é uma padronização internacional, que permite a comparabilidade dos dados, iniciam-se no Domingo e terminam no Sábado. Como este boletim contém os dados até quinta-feira, mais casos ainda entrarão nesta última semana.

Gráfico 5. Evolução de casos confirmados em Passo Fundo

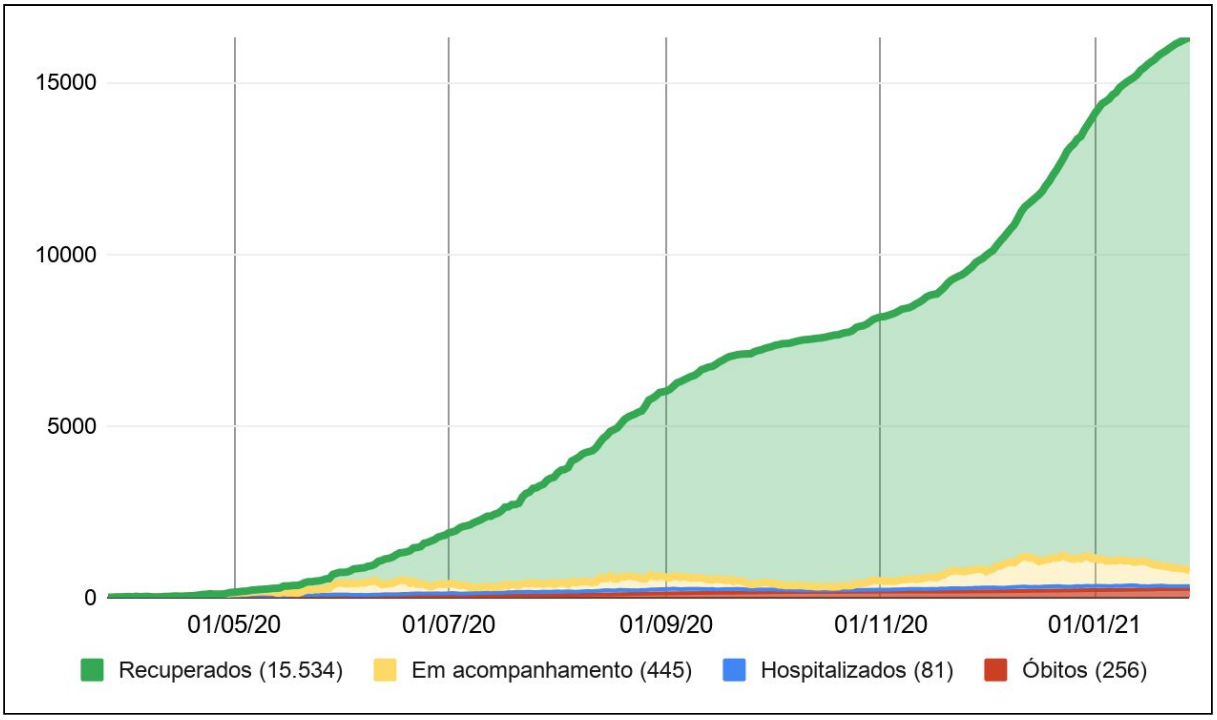

Fonte: Boletim Municipal - Núcleo de Vigilância Epidemiológica. Atualizado em: 28/01/2021

Gráfico 6. Evolução de casos confirmados em Passo Fundo nos últimos meses

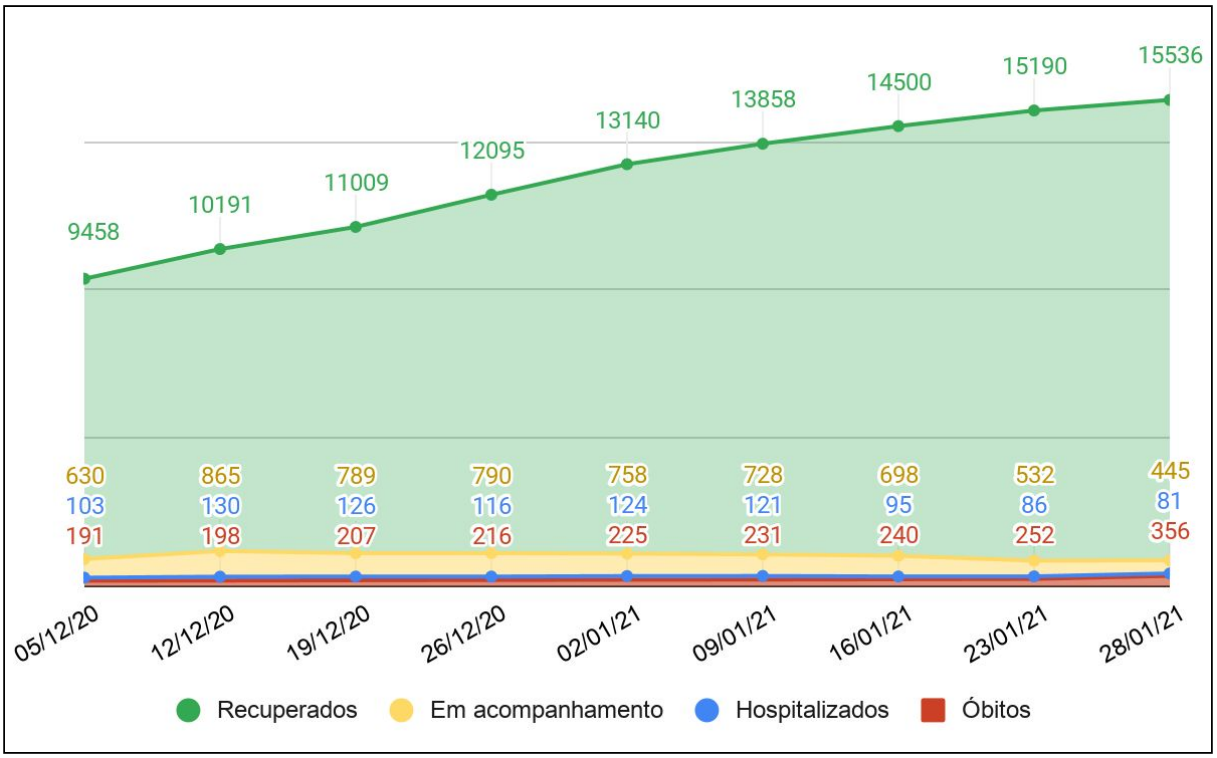

Fonte: Boletim Municipal - Núcleo de Vigilância Epidemiológica. Atualizado em: 28/01/2021

Tabela 2. Casos confirmados por situação atual em residentes em Passo Fundo

Casos	Quantidade	Proporção
Recuperados	15534	95%
Em isolamento	445	3%
Hospitalizados	46	0,3%
Óbitos	256	2%
TOTAL	**16281**	**100%**

Fonte: Núcleo de Vigilância Epidemiológica. Atualizado em: 28/01/2021

Gráfico 7. Casos ativos em Passo Fundo e média móvel

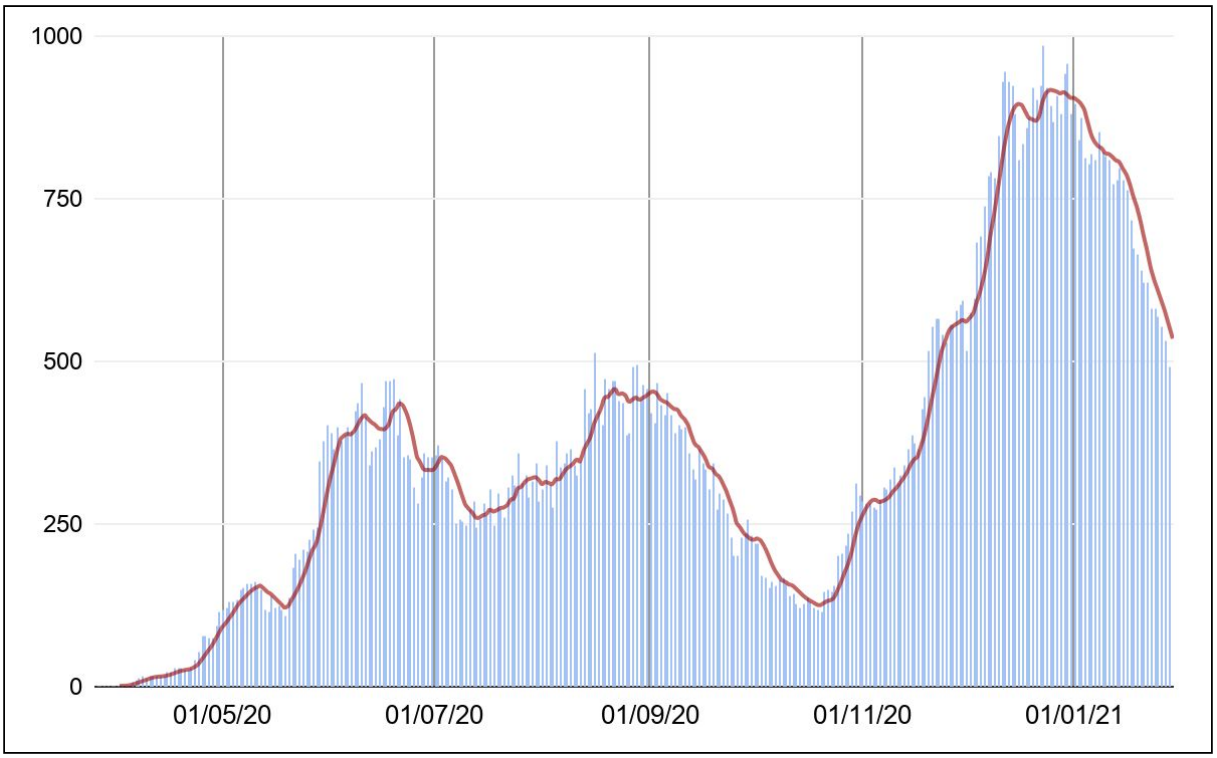

Fonte: Boletim Municipal - Núcleo de Vigilância Epidemiológica. Atualizado em: 28/01/2021

Os casos ativos de coronavírus se referem às pessoas que ainda estão em recuperação e possível transmissão da doença, seja em isolamento domiciliar ou hospitalizadas. Até o dia de hoje 491 pessoas são consideradas como casos ativos em Passo Fundo, número mais alto desde o início do ano.

Perfil dos casos confirmados

A seguir será apresentado o perfil dos residentes de Passo Fundo que foram confirmados para COVID-19. Estes dados são provenientes do banco do estado, e por isso apresenta um pequeno acréscimo no número de casos, já que ele é atualizado posteriormente ao do município.

Gráfico 8. Proporção dos casos por sexo

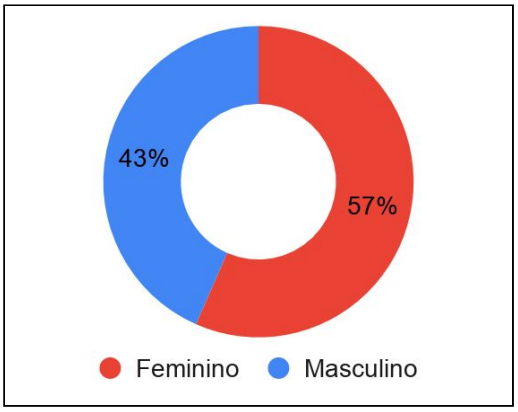

Fonte: Painel Coronavírus SES/RS. Base de dados: 28/01/21. (http://ti.saude.rs.gov.br/covid19/)

A faixa etária com o maior número de casos notificados é a de 30 a 39 anos de idade com 4.038 (25%) casos. Ainda que os adultos de 20 a 49 anos estão inseridos nas faixas etárias mais atingidas, somando mais da metade dos casos (65%), o maior número de óbitos na cidade ocorre entre os idosos.

Gráfico 9. Número de casos por faixa etária e sexo

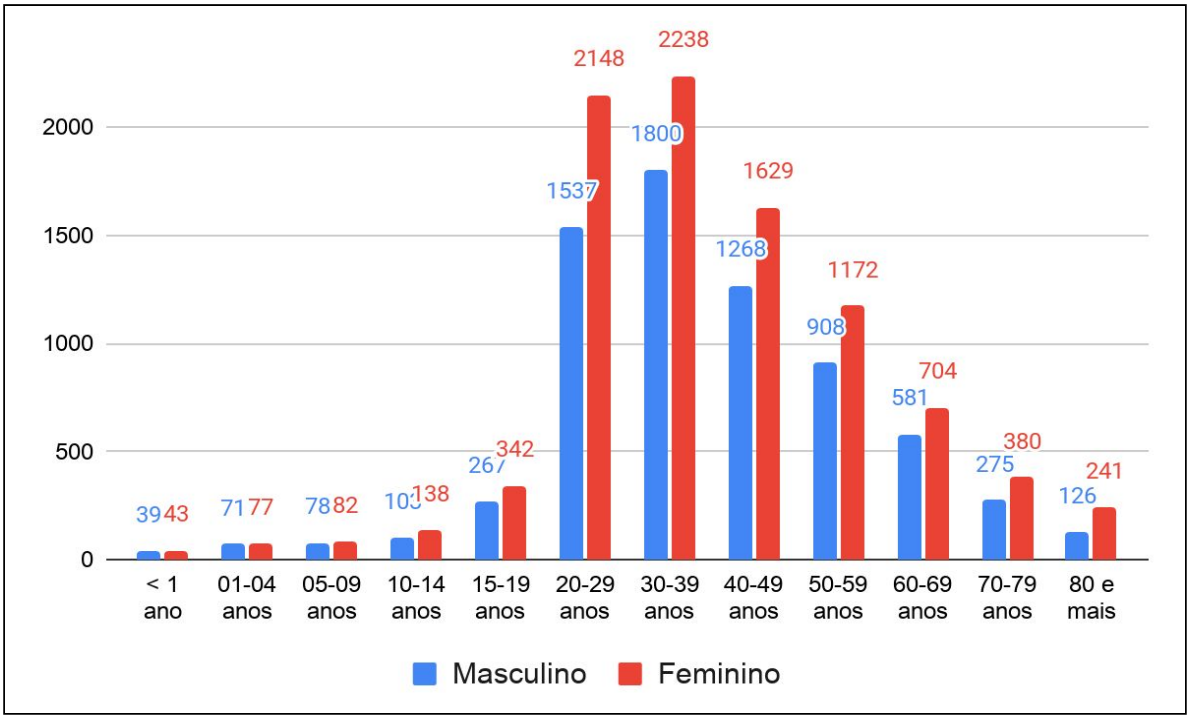

Fonte: Painel Coronavírus SES/RS. Base de dados: 28/01/21. (http://ti.saude.rs.gov.br/covid19/)

Gráfico 10. Proporção dos casos por sintomas apresentados

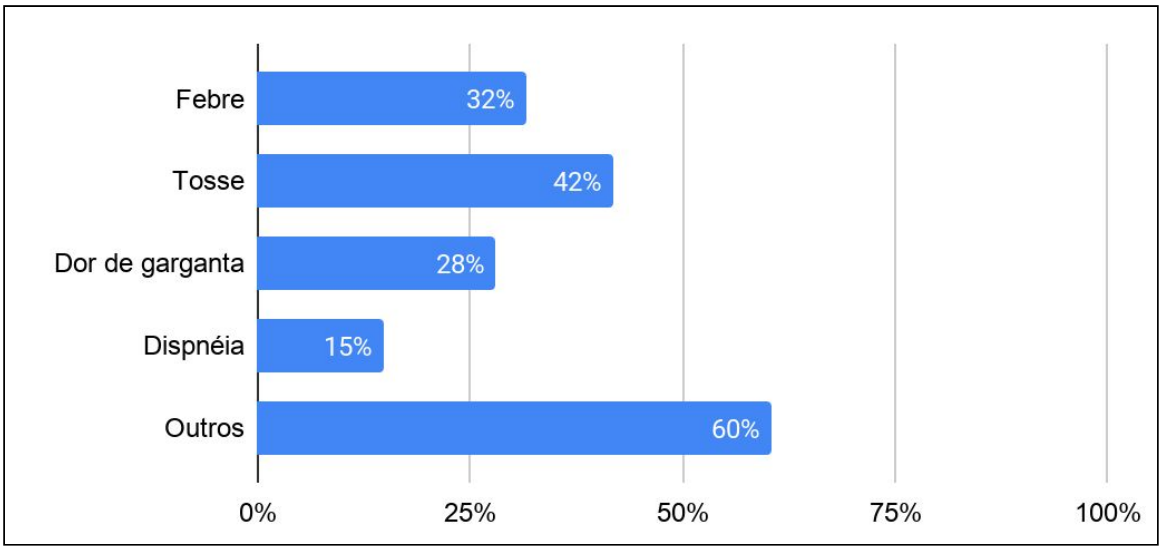

Fonte: Painel Coronavírus SES/RS. Base de dados: 28/01/21. (http://ti.saude.rs.gov.br/covid19/)

Dentre os casos confirmados, 2.736 (17%) pessoas possuem alguma comorbidade. Comorbidade é a ocorrência de duas ou mais doenças relacionadas no mesmo paciente e ao mesmo tempo.

Gráfico 11. Proporção dos casos por comorbidades

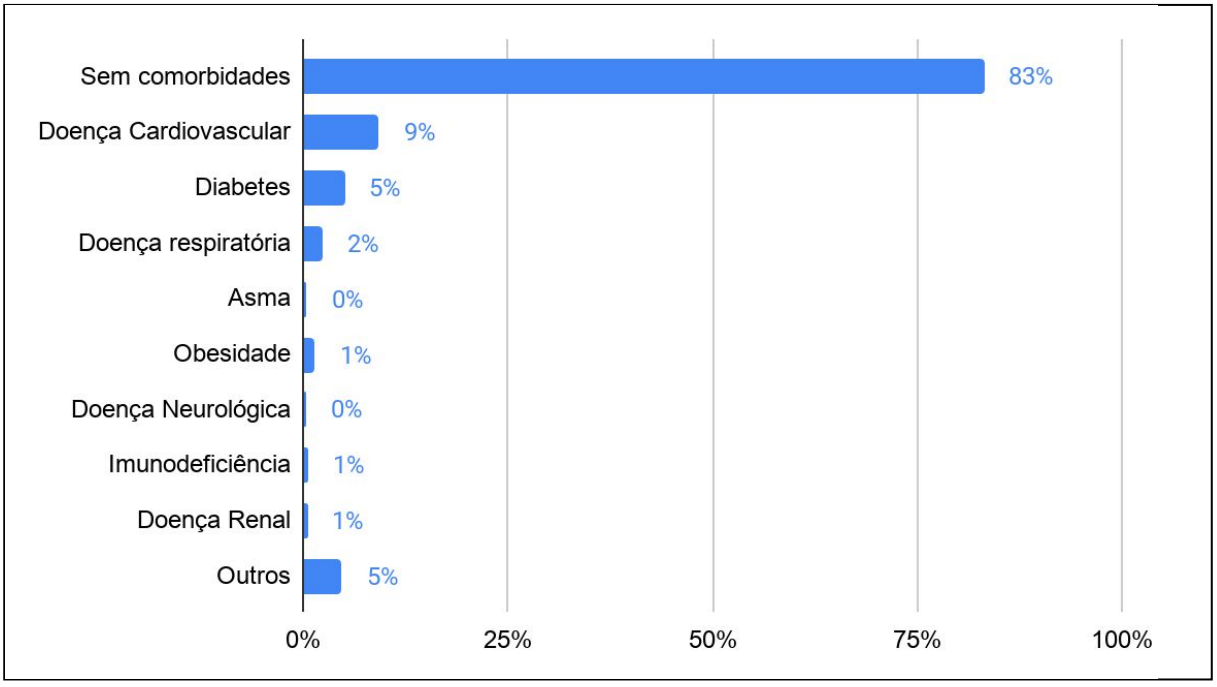

Fonte: Painel Coronavírus SES/RS. Base de dados: 28/01/21. (http://ti.saude.rs.gov.br/covid19/)

A confirmação do diagnóstico da COVID-19 pode ser realizado através do diagnóstico laboratorial (RT-PCR, Teste Rápido etc.); diagnóstico Clínico-Imagem (sintomas e alterações tomográficas); diagnóstico Clínico-Epidemiológico (sintomas e contato próximo com caso confirmado); ou diagnóstico Clínico (sintomas de anosmia ou ageusia que não foi possível confirmar por outro critério).

Gráfico 12. Proporção dos casos por critério de confirmação

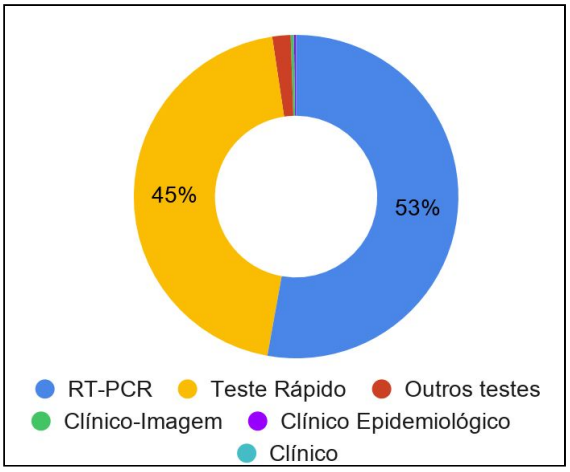

Fonte: Painel Coronavírus SES/RS. Base de dados: 28/01/21. (http://ti.saude.rs.gov.br/covid19/)

Em Passo Fundo, 1.783 trabalhadores da área da saúde se contaminaram com o coronavírus, totalizando 11% de todos os casos do município.

Gráfico 13. Proporção dos casos segundo a ocupação relacionada à saúde

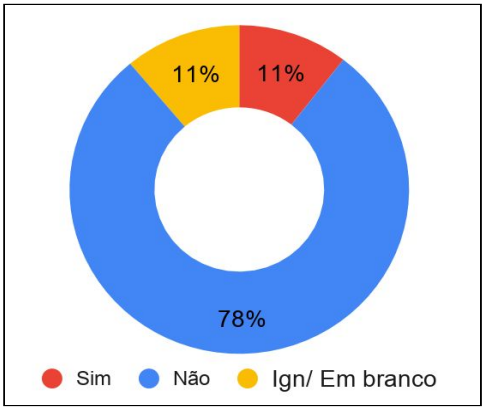

Fonte: Painel Coronavírus SES/RS. Base de dados: 28/01/21. (http://ti.saude.rs.gov.br/covid19/)

Tabela 3. Casos confirmados por categoria profissional da saúde

Categoria Profissional	Nº	%
Aux./Téc. de Enfermagem	699	39%
Médico	255	14%
Enfermeiro	160	9%
Fisioterapeuta	56	3%
Psicólogo	24	1%
Dentista	25	1%
Nutricionista	18	1%
Farmacêutico	21	1%
Fonoaudiólogo	13	1%
Outros	512	29%
Total	**1783**	**100%**

Fonte: Sistema e-SUS Notifica. Atualizado em: 28/01/2021. (http://ti.saude.rs.gov.br/covid19/)

Internações por COVID-19

Dos casos confirmados dos residentes de Passo Fundo, 1.321 (8%) foram hospitalizados, sendo 609 (46%) do sexo feminino e 712 (54%) do sexo masculino. A faixa etária mais prevalente é de 60 a 69 anos, com 287 pessoas já internadas.

Gráfico 14. Proporção de casos internados por faixa etária

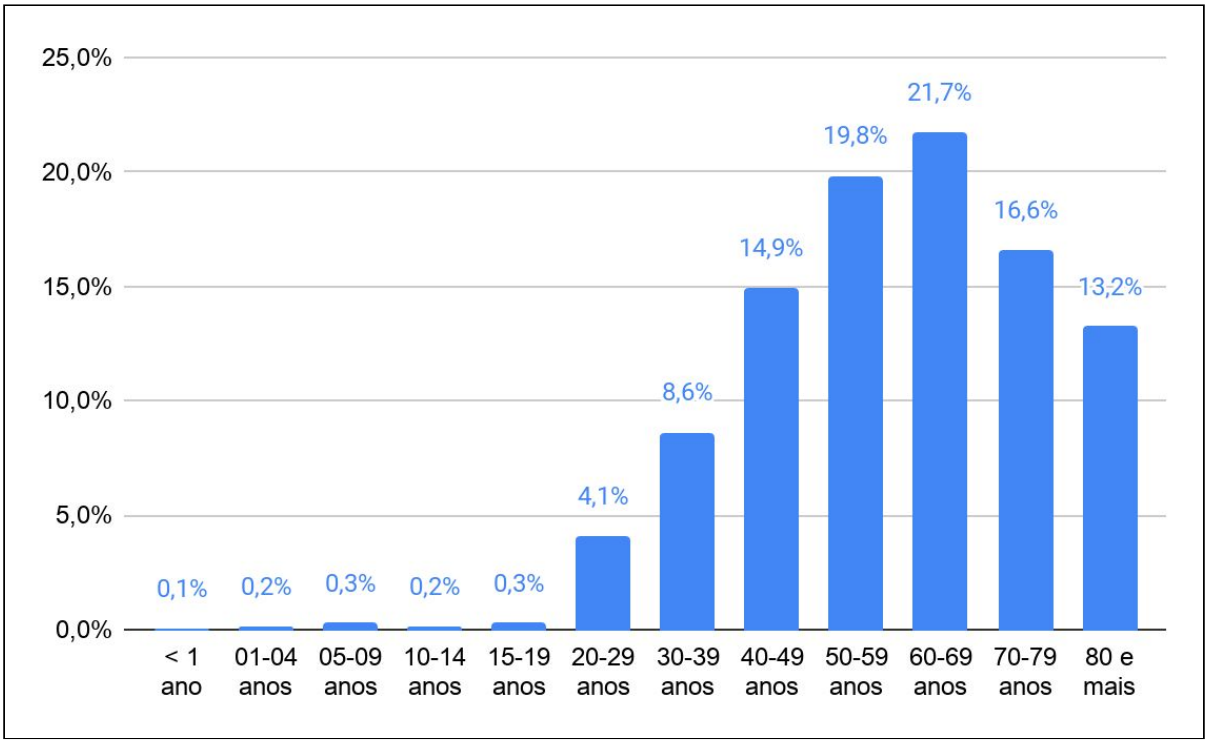

Fonte: Painel Coronavírus SES/RS. Base de dados: 28/01/21. (http://ti.saude.rs.gov.br/covid19/)

Dentre as pessoas que foram hospitalizadas, 1.000 (76%) já tiveram alta e encontram-se como recuperadas. A maioria dos internados (79%) possuíam uma ou mais comorbidades, sendo a maior parte devido à doenças cardiovasculares (como a hipertensão, arritmia, infarto, entre outros) e/ou diabetes. Isso não é o que se observa quando todos os casos confirmados são considerados, no qual apenas 17% deles possuem alguma comorbidade.

Gráfico 15. Proporção de casos internados por comorbidades

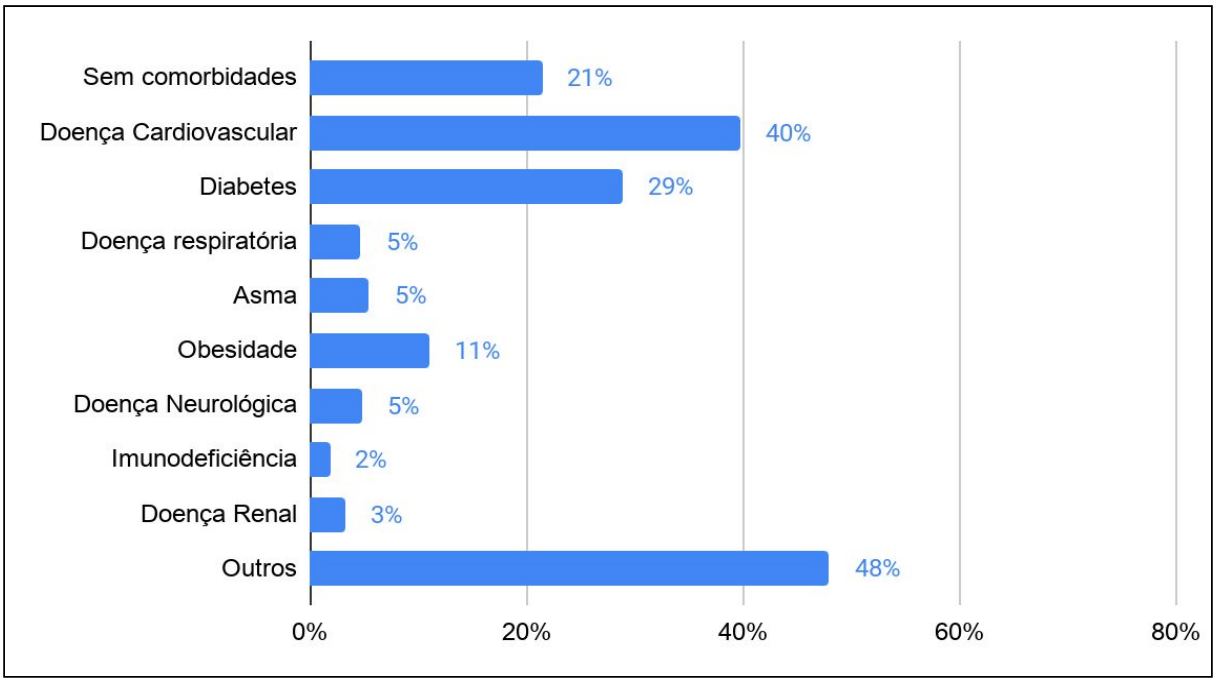

Fonte: Painel Coronavírus SES/RS. Base de dados: 28/01/21. (http://ti.saude.rs.gov.br/covid19/)

Atualmente o total de leitos adultos de UTI para COVID-19 em Passo Fundo é de 46 (43 leitos SUS e 3 leitos privados), e o de leitos clínicos é de 117. Esses leitos são regulados pelo estado, e podem receber pacientes de Passo Fundo ou outros municípios da região. A taxa de ocupação é calculada dividindo o número de leitos ocupados pelo total de leitos.

Gráfico 16. Taxa de ocupação de leitos adultos COVID-19 (UTI e Clínico)

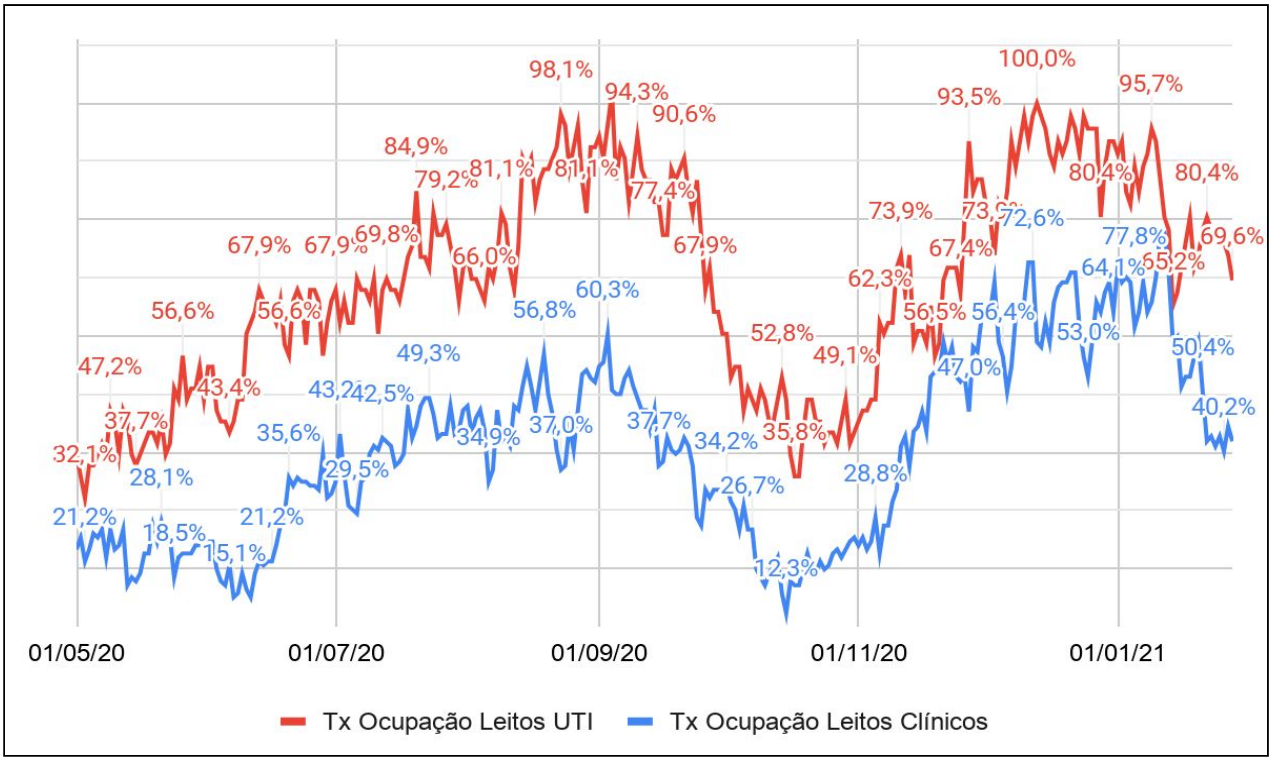

Fonte: Secretaria Municipal de Saúde de Passo Fundo. Atualizado em: 28/01/2021

Gráfico 17. Número de leitos COVID-19 ocupados por residentes (UTI e Clínico)

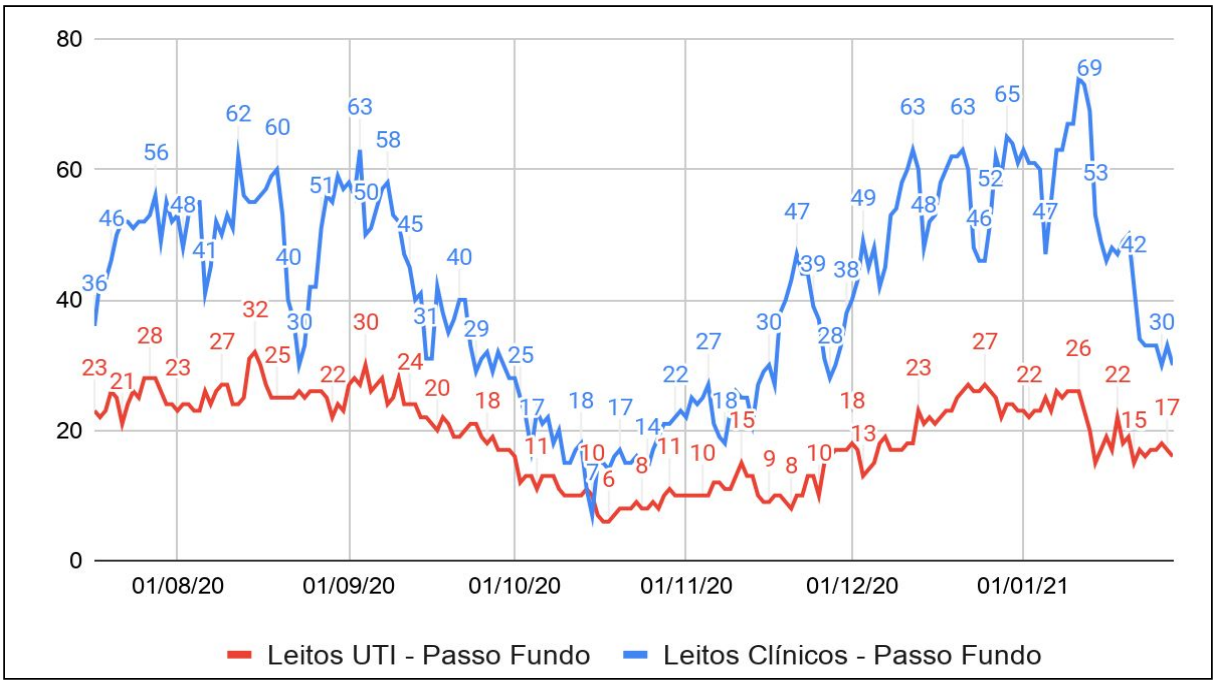

Fonte: Secretaria Municipal de Saúde de Passo Fundo. Atualizado em: 28/01/2021

O gráfico 17 apresenta o número de leitos de COVID-19 ocupados por residentes da cidade de Passo Fundo. Já o gráfico 18 e 19, apresenta o número total de leitos ocupados na cidade, apontando o número de leitos ocupados pelos residentes do município de Passo Fundo (em vermelho) e os ocupados por residentes de outros municípios (em amarelo).

Gráfico 18. Número de leitos UTI COVID-19 ocupados de acordo com o município de residência

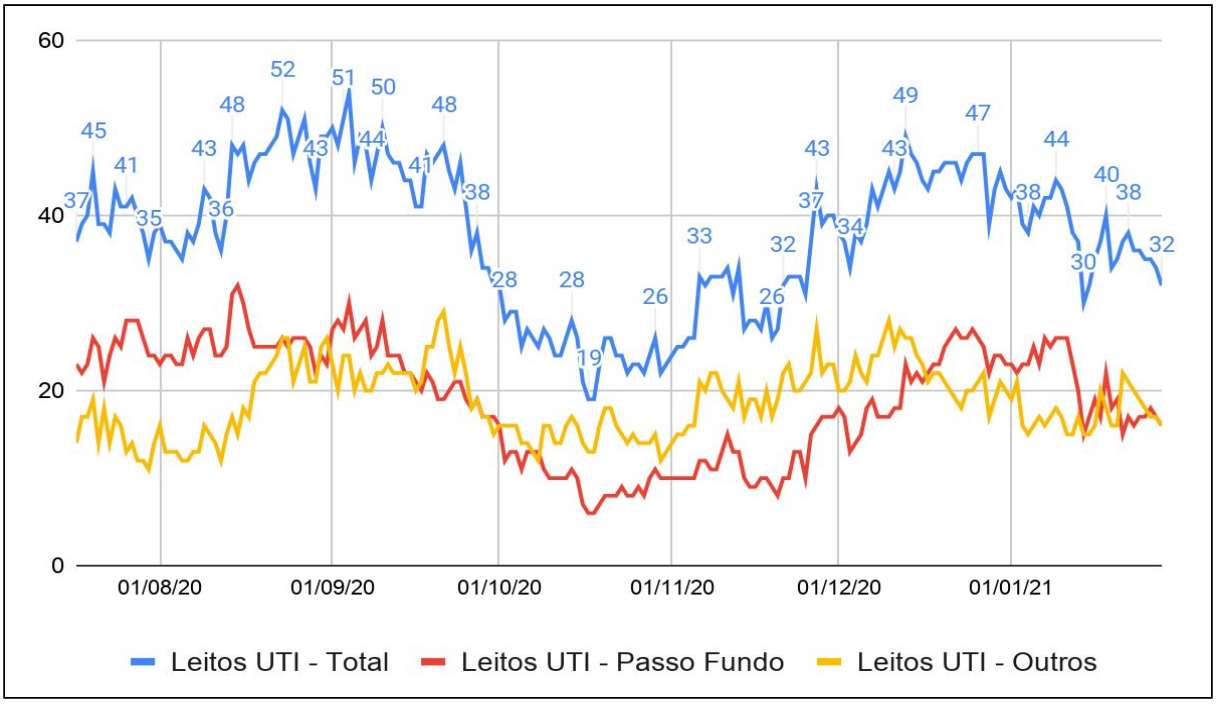

Fonte: Secretaria Municipal de Saúde de Passo Fundo. Atualizado em: 28/01/2021

Gráfico 19. Número de leitos Clínicos COVID-19 ocupados de acordo com o município de residência

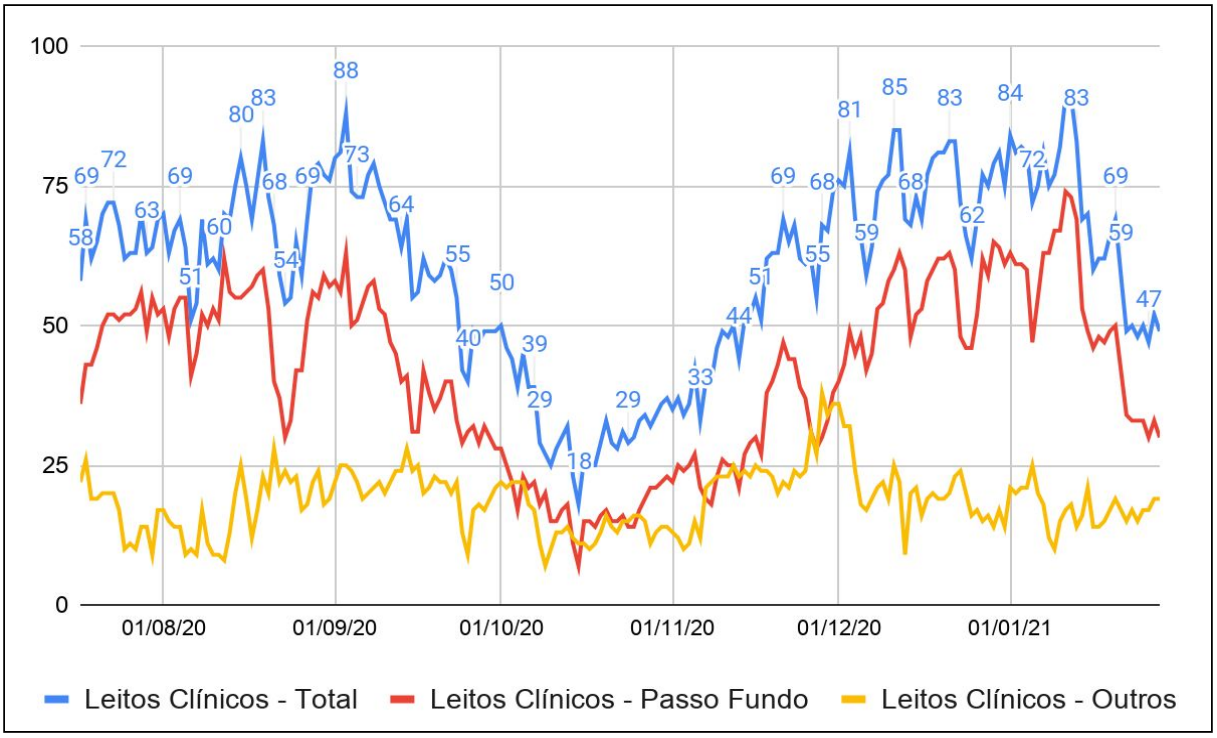

Fonte: Secretaria Municipal de Saúde de Passo Fundo. Atualizado em: 28/01/2021

Óbitos por COVID-19

Passo Fundo, até o momento, contabiliza 256 óbitos por COVID-19 de residentes do município. Destes, 114 (45%) são do sexo feminino e 142 (55%) são do sexo masculino.

Gráfico 20. Óbitos confirmados por Semana Epidemiológica em Passo Fundo

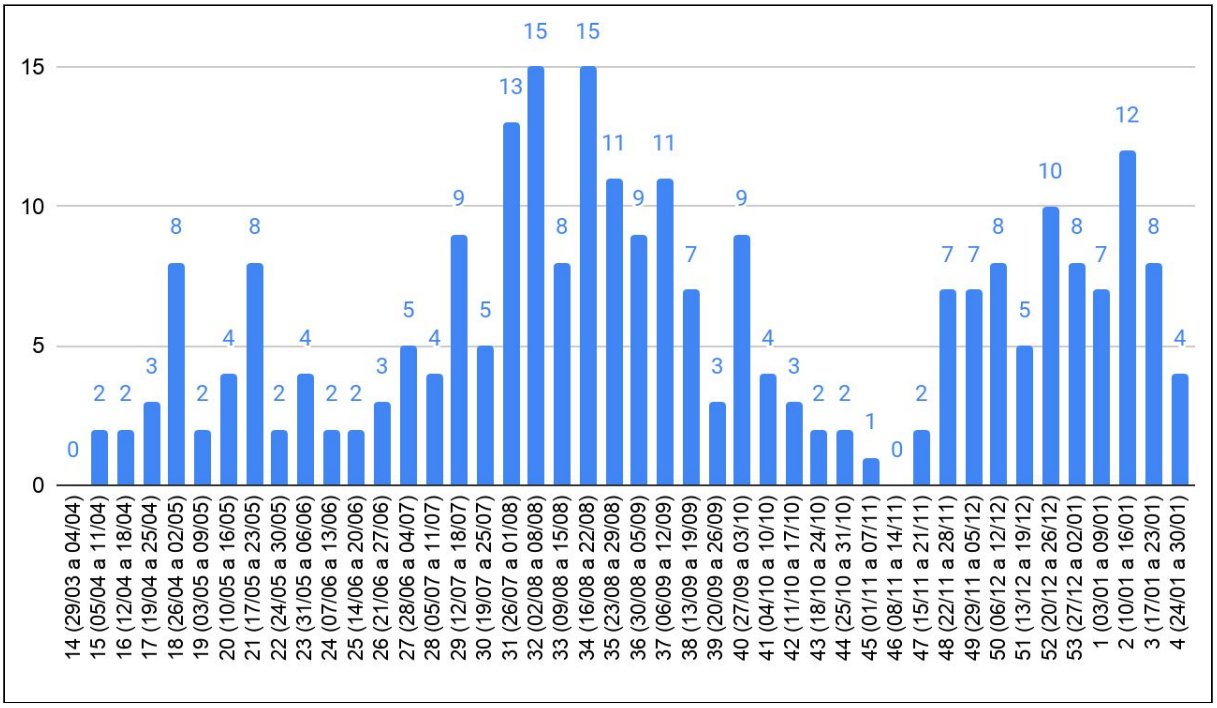

Fonte: Sistema de Informação da Vigilância Epidemiológica da Gripe (Sivep-Gripe). Atualizado em 28/01/2021

O coeficiente de letalidade[1] do vírus em Passo Fundo é de 1,6%, e representa o risco que as pessoas com determinada doença têm de morrer em consequência dela. Assim como em Passo Fundo, no estado o contingente de óbitos é maior em idosos, em especial com 80 anos ou mais (31%).

[1] Coeficiente de letalidade relativa à proporção de mortes em relação aos casos diagnosticados, indicativo de gravidade da doença ou agravo na população. É o percentual de pessoas que morreram em relação ao número de casos confirmados da doença). (http://www.epsjv.fiocruz.br/pdtsp/includes/header_pdf.php?id=266&ext=.pdf&titulo=EPIDEMIOLOGIA).

Tabela 4. Letalidade dos municípios mais populosos do RS

Município	Confirmados	Óbitos	Letalidade	População (2019)
Porto Alegre	79.392	2109	2,7%	1.483.771
Caxias do Sul	25.340	388	1,5%	510.906
Canoas	17.342	554	3,2%	346.616
Pelotas	13.699	325	2,4%	342.405
Santa Maria	14.144	192	1,4%	282.123
Gravataí	11.309	270	2,4%	281.519
Viamão	4.692	265	5,6%	255.224
Novo Hamburgo	14.373	359	2,5%	246.748
São Leopoldo	14.504	250	1,7%	236.835
Rio Grande	9.970	212	2,1%	211.005
Alvorada	9.930	266	2,7%	210.305
Passo Fundo	16.247	256	1,6%	203.275
Carazinho	3.109	49	1,6%	62.110
Total - Rio Grande do Sul	**540.157**	**10.567**	**2,0%**	**11.329.605**

Fonte: Painel Coronavírus SES/RS. Base de dados. Atualizado em 28/01/2021

Gráfico 21. Número de óbitos e internações de COVID-19 por faixa etária

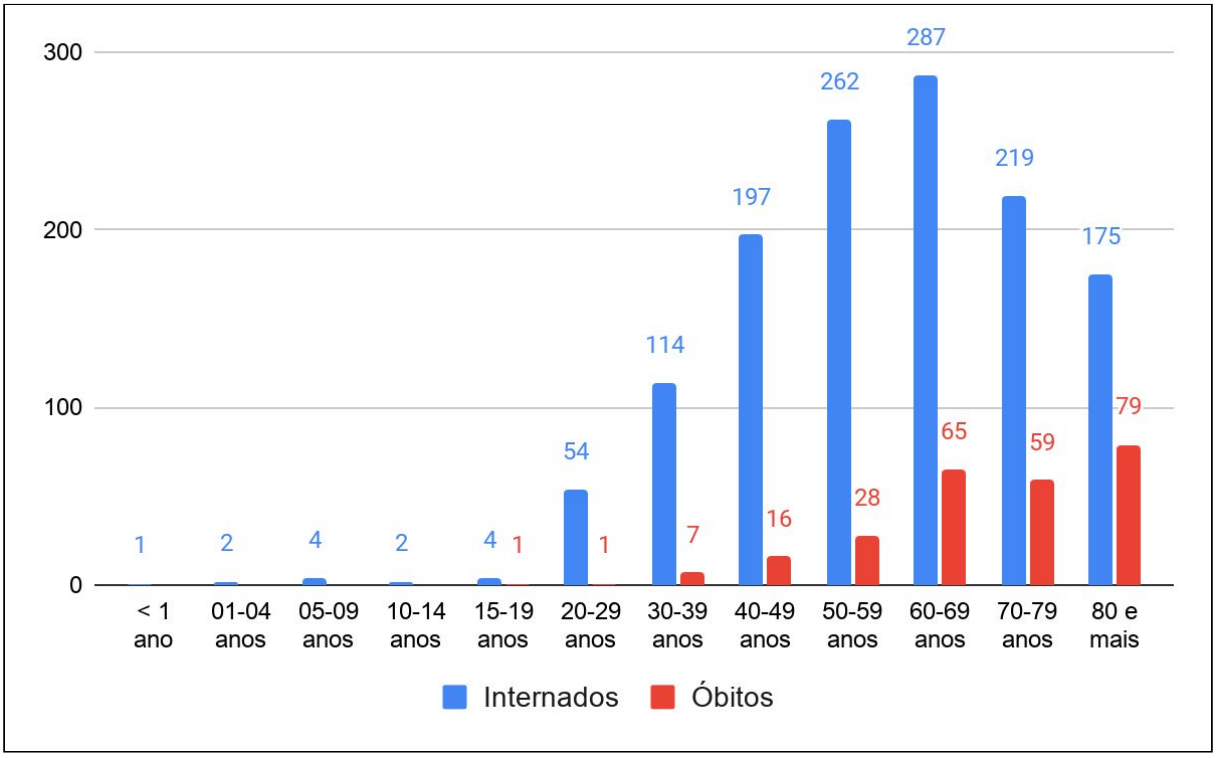

Fonte: Sistema de Informação da Vigilância Epidemiológica da Gripe (Sivep-Gripe). Atualizado em 28/01/2021

Dentre as pessoas que foram a óbito, 245 (96%) possuíam alguma comorbidade, sendo a maioria devido à doenças cardiovasculares e/ou diabetes.

Gráfico 22. Proporção dos óbitos por comorbidades

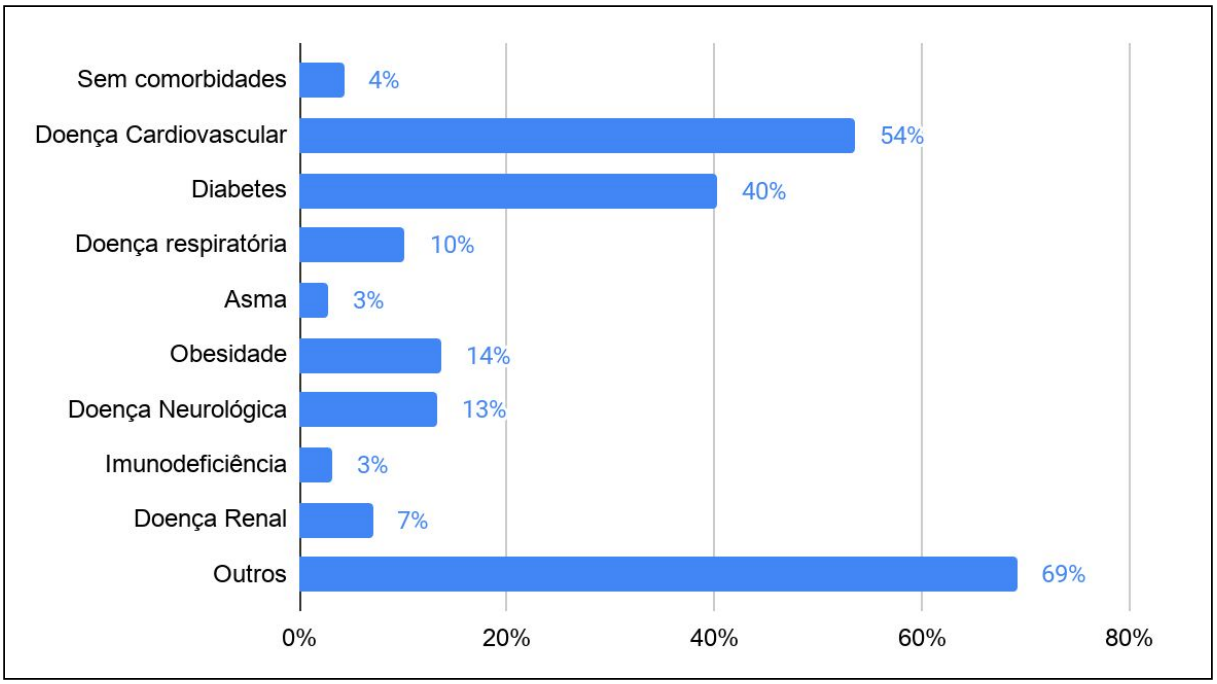

Fonte: Sistema de Informação da Vigilância Epidemiológica da Gripe (Sivep-Gripe). Atualizado em 28/01/2021

Tabela 5. Distribuição e proporção dos casos de acordo com as comorbidades

Distribuição dos casos positivos de covid-19 de acordo com as comorbidades	CASOS		INTERNAÇÃO		ÓBITO	
	Nº	%	Nº	%	Nº	%
Sem comorbidades	13511	83%	283	21%	11	4%
Doença Cardiovascular	1501	9%	525	40%	137	54%
Diabetes	817	5%	382	29%	103	40%
Doença respiratória	381	2%	62	5%	26	10%
Asma	72	0%	72	5%	7	3%
Obesidade	237	1%	146	11%	35	14%
Doença Neurológica	67	0%	64	5%	34	13%
Imunodeficiência	107	1%	24	2%	8	3%
Doença Renal	86	1%	43	3%	18	7%
Outros	772	5%	634	48%	177	69%
Total	**16247**		**1321**		**256**	

Fonte: Sistema de Informação da Vigilância Epidemiológica da Gripe (Sivep-Gripe). Atualizado em 28/01/2021

Ações contra o coronavírus

Todas as pessoas atendidas e diagnosticadas com “Síndrome Gripal” são orientadas a permanecer em isolamento domiciliar e passam a ser monitoradas por um profissional de saúde.

Tabela 6. Monitoramento dos casos

Monitoramento	
Já monitoradas	30.620
Em Monitoramento	1.067
Total	**31.687**

Fonte: Secretaria Municipal de Saúde de Passo Fundo. Atualizado em: 28/01/2021

Ações integradas de barreira sanitária de combate ao coronavírus foram realizadas diariamente em diferentes pontos da cidade no ano de 2020. As atividades ainda não foram retomadas neste ano.

Tabela 7. Ações de barreira sanitária

Mês	Ações realizadas	Pessoas abordadas
Maio / 2020	9	289
Junho / 2020	30	1057
Julho / 2020	37	1381
Agosto / 2020	38	1519
Setembro / 2020	37	1674
Outubro / 2020	38	1599
Novembro / 2020	34	1293
Dezembro / 2020	18	672
TOTAL	**241**	**9484**

Fonte: Secretaria Municipal de Saúde de Passo Fundo. Atualizado em: 28/01/2021

Centro de Atendimento para Enfrentamento da COVID-19

A unidade de saúde do CAIS Petrópolis foi designada como centro de triagem e credenciada como “Centro de Atendimento para Enfrentamento da Covid-19”, funcionando 24h por dia, todos os dias da semana, a partir do dia 16 de março de 2020.

Tabela 8. Atendimentos totais e média do Cais Petrópolis por mês

Mês	Atendimentos	Média
Março* / 2020	1.003	67
Abril / 2020	1.348	45
Maio / 2020	1.479	48
Junho / 2020	1.675	56
Julho / 2020	3.205	103
Agosto / 2020	3.448	111
Setembro / 2020	2.175	73
Outubro / 2020	2.244	72
Novembro / 2020	3.954	132
Dezembro / 2020	5.141	166
Janeiro / 2021	3.264	117
Total	**28.936**	**91**

Fonte: Secretaria Municipal de Saúde de Passo Fundo. Atualizado em: 28/01/2021

Gráfico 23. Atendimentos no CAIS Petrópolis por Semana Epidemiológica

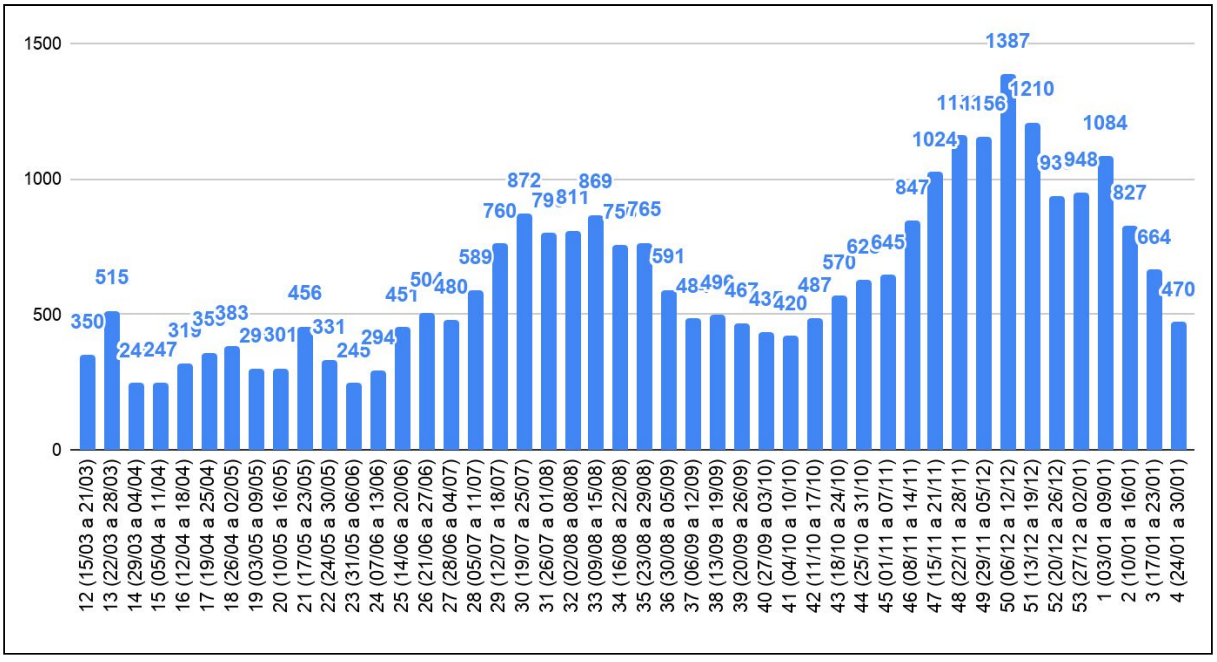

Fonte: Secretaria Municipal de Saúde de Passo Fundo. Atualizado em: 28/01/2021

Gráfico 24. Atendimentos por dia no CAIS Petrópolis e média móvel

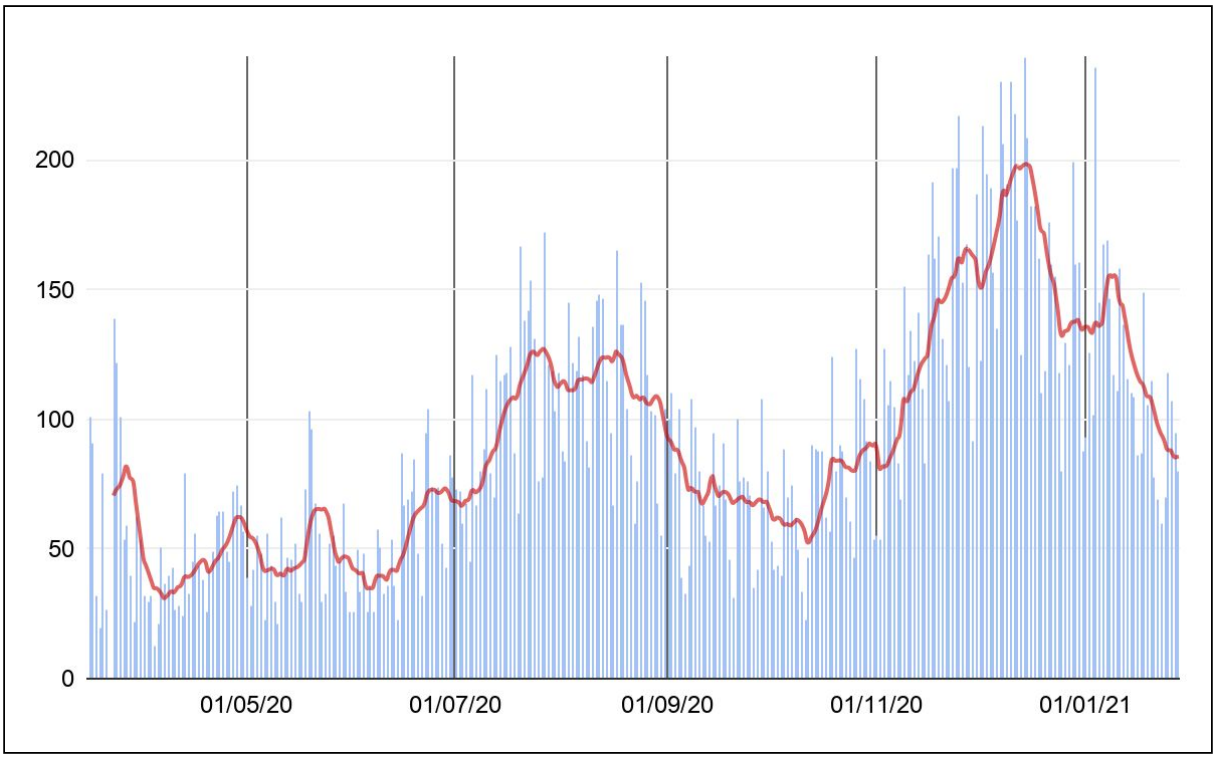

Fonte: Secretaria Municipal de Saúde de Passo Fundo. Atualizado em: 28/01/2021

A unidade de saúde do CAIS Boqueirão foi a segunda estrutura adaptada para receber as pessoas com sintomas gripais, intensificando o enfrentamento à pandemia a partir do dia 11 de janeiro de 2021. O atendimento da unidade funciona de segunda a sexta-feira, das 7h às 18h, e aos sábados, das 7h às 13h.

Os atendimentos que eram realizados anteriormente no local foram remanejados para as unidades próximas: ESF Nenê Graeff e UBS Independente. As consultas médicas de clínica geral e as de odontologia, assim como a sala de vacina, foram realocadas para a ESF do bairro Nenê Graeff; e as consultas especializadas de pediatria, ginecologia, cardiologia e psiquiatria foram concentradas na UBS Independente. Além disso, a Farmácia Móvel reorganizou seu calendário para reforçar a região do Boqueirão. A UBS do bairro Independente também teve seu horário expandido para suprir a demanda dos atendimentos, funcionando de 7h às 19h, de segunda a sexta-feira.

Gráfico 25. Atendimentos por dia no CAIS Boqueirão

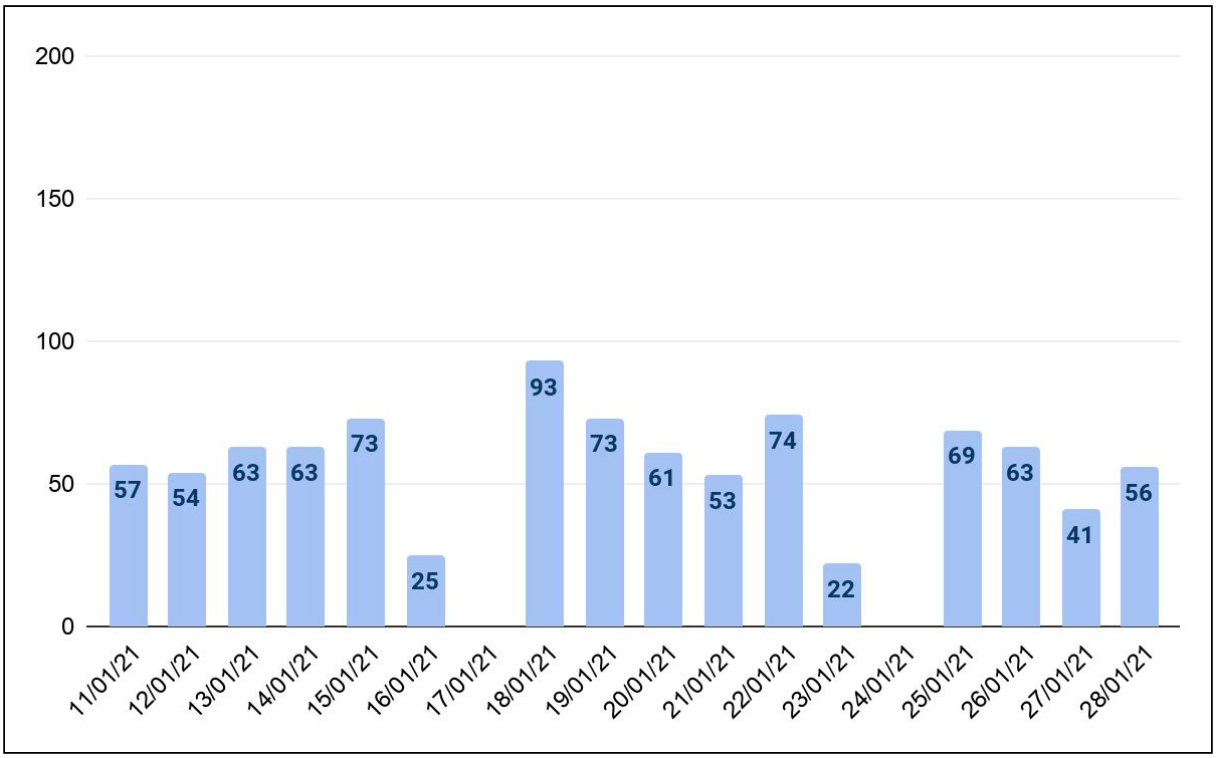

Fonte: Secretaria Municipal de Saúde de Passo Fundo. Atualizado em: 28/01/2021

Na primeira semana de funcionamento no CAIS Boqueirão, foram realizados 335 atendimentos, na segunda semana foram 376 atendimentos, e na terceira semana até o dia de hoje foram 229. A média de atendimentos diários é de 59 pessoas.

Gráfico 26. Atendimentos no CAIS Boqueirão por Semana Epidemiológica

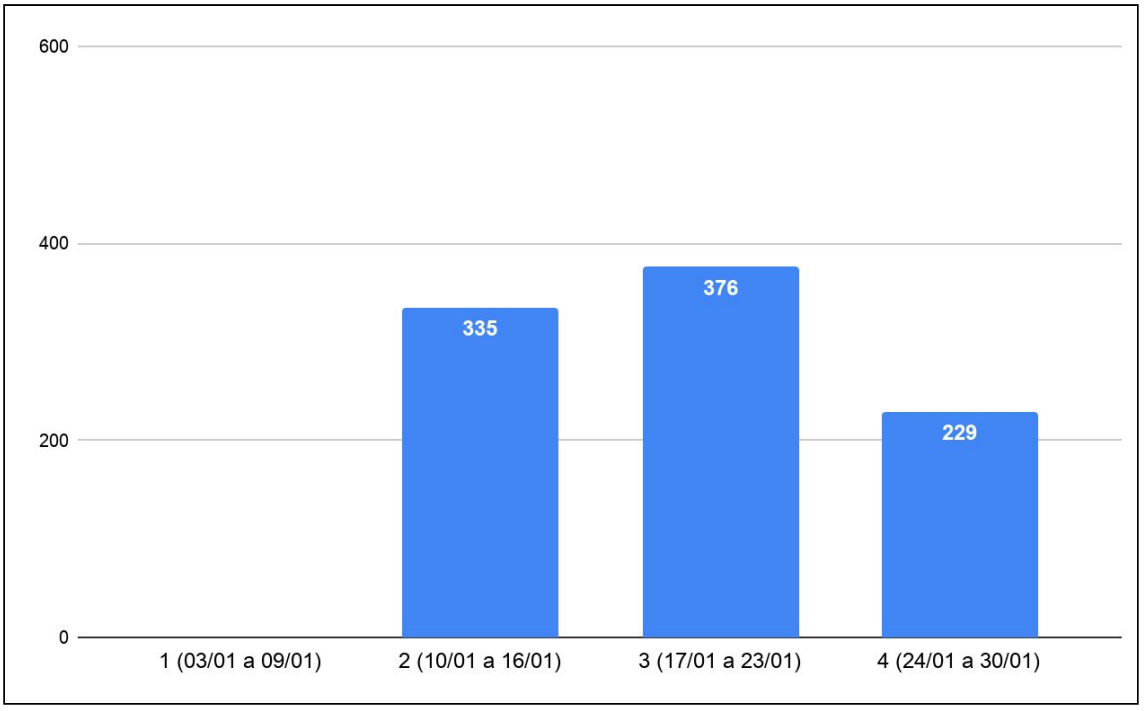

Fonte: Secretaria Municipal de Saúde de Passo Fundo. Atualizado em: 28/01/2021

Além da equipe de profissionais, também é oferecido o serviço de ambulância municipal para transferência de pacientes graves que são avaliados nas unidades de saúde do município e que precisam ir para o hospital. A ambulância fica disponível diariamente, de 7h às 22h, e conta com um técnico de enfermagem, além do médico da equipe que normalmente também acompanha o paciente. Após esse horário, é oferecido um serviço de ambulância que é contratado.

Tabela 9. Remoções realizadas por mês

Mês	Remoções
Abril* / 2020	22
Maio / 2020	63
Junho / 2020	59
Julho / 2020	93
Agosto / 2020	100
Setembro / 2020	73
Outubro / 2020	89
Novembro / 2020	114
Dezembro / 2020	142
Janeiro / 2021	132
Total	**887**

Fonte: Secretaria Municipal de Saúde de Passo Fundo. Atualizado em: 28/01/2021

*Dados a partir de 22/04/2020

Gráfico 26. Remoções realizadas por Semana Epidemiológica

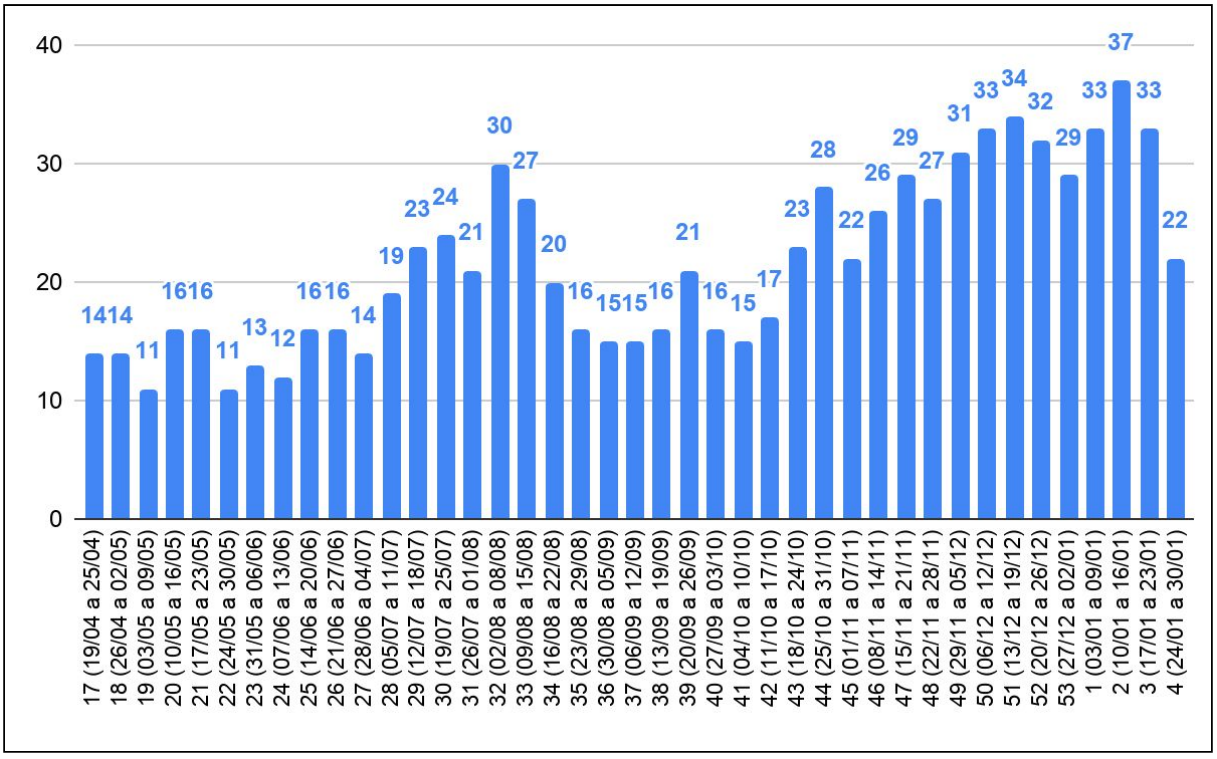

Fonte: Secretaria Municipal de Saúde de Passo Fundo. Atualizado em: 28/01/2021